

平成25年度 財政状況資料集

総括表（市町村）

都道府県名	群馬県	市町村類型	中核市	指定団体等の指定状況		区分		平成25年度(千円)	平成24年度(千円)	区分		平成25年度(千円・%)	平成24年度(千円・%)																																																																																																																																																																
				財政健全化等	×	歳入総額	158,269,098	153,310,557	実質収支比率	5.7	5.7																																																																																																																																																																		
市町村名	高崎市	地方交付税種地	1-5	財源超過	×	歳出総額	152,306,197	148,240,834	経常収支比率	89.3	89.5	(97.8)	(97.7)																																																																																																																																																																
				首都	○	歳入歳出差引	5,962,901	5,069,723	(※1)																																																																																																																																																																				
				近畿	×	翌年度に繰越すべき財源	1,270,741	449,672	標準財政規模	82,830,608	81,069,075																																																																																																																																																																		
				中部	×	実質収支	4,692,160	4,620,051	財政力指数	0.82	0.82																																																																																																																																																																		
人口	22年国調(人)	371,302	産業構造(※5)		中部	×	単年度収支	72,109	-168,912	公債費負担比率	13.1	13.9																																																																																																																																																																	
	17年国調(人)	364,919			過疎	○	積立金	9,094	8,019	健全化判断比率																																																																																																																																																																			
	増減率(%)	1.7			山振	○	繰上償還金	-	73,681	実質赤字比率	-	-																																																																																																																																																																	
住民基本台帳人口(※6)	26.01.01(人)	375,229	第1次	22年国調	17年国調	低開発	○	積立金取崩し額	3,205,177	3,428,607	資金不足比率(※4)																																																																																																																																																																		
	うち日本人(人)	371,194		5,386	7,344	指数表選定	○	実質単年度収支	-3,123,974	-3,515,819			連結実質赤字比率	-	-																																																																																																																																																														
	25.03.31(人)	374,655	第2次					標準財政収入額	46,552,560	45,311,077			将来負担比率	7.7	8.5																																																																																																																																																														
	うち日本人(人)	370,684		46,746	51,243	標準財政需要額	55,596,894	55,308,998	標準税収収入額等	60,602,610						58,888,358																																																																																																																																																													
	増減率(%)	0.2	第3次					経常経費充当一般財源等	75,553,442	75,560,615			歳入一般財源等	98,082,953	97,511,068																																																																																																																																																														
	うち日本人(%)	0.1		114,535	117,889	地方債現在高	132,523,114	131,781,328	うち公的資金	90,093,424			88,469,360																																																																																																																																																																
面積(km ²)	459.41						債務負担行為額(支出予定額)	1,627,765	2,772,276	収益事業収入	-	-																																																																																																																																																																	
人口密度(人/km ²)	808						土地開発基金現在高	1,682,893	1,870,690	積立金現在高	6,979,326	7,075,409																																																																																																																																																																	
世帯数(世帯)	147,116						減債基金	1,706,336	1,750,159	その他特定目的基金	12,400,054	10,794,942																																																																																																																																																																	
職員状況																																																																																																																																																																													
特別職等	区分	定数	1人あたり平均給料月額(百円)	区分	職員数(人)	給料月額(百円)	1人あたり平均給料月額(百円)																																																																																																																																																																						
	市区町村長	1	11,000	一般職員	2,020	6,520,560	3,228																																																																																																																																																																						
	副市区町村長	2	8,800	うち消防職員	-	-	-																																																																																																																																																																						
	教育長	1	7,600	うち技能労務職員	165	511,995	3,103																																																																																																																																																																						
	議会議長	1	6,350	教育公務員	113	411,452	3,641																																																																																																																																																																						
	議会副議長	1	6,050	臨時職員	-	-	-																																																																																																																																																																						
	議会議員	39	5,700	合計	2,133	6,932,012	3,250																																																																																																																																																																						
					ラสบイレス指数		99.7																																																																																																																																																																						
<table border="1"> <thead> <tr> <th>一般会計等の一覧</th> <th>事業会計の一覧</th> <th>公営企業(法適)の一覧</th> <th>公営企業(法非適)の一覧</th> <th>関係する一部事務組合等一覧</th> <th>地方公社・第三セクター等一覧</th> </tr> <tr> <th>項番</th> <th>会計名</th> <th>項番</th> <th>会計名</th> <th>項番</th> <th>組合等名</th> <th>項番</th> <th>団体名</th> <th colspan="6">(※3)</th> </tr> </thead> <tbody> <tr> <td>(1)</td> <td>一般会計</td> <td>(4)</td> <td>国民健康保険事業特別会計</td> <td>(8)</td> <td>水道事業会計</td> <td>(10)</td> <td>簡易水道事業等特別会計</td> <td>(13)</td> <td>高崎工業団地造成組合</td> <td>(22)</td> <td>高崎市土地開発公社</td> <td colspan="2"></td> </tr> <tr> <td>(2)</td> <td>母子寡婦福祉資金貸付事業特別会計</td> <td>(5)</td> <td>介護保険特別会計</td> <td>(9)</td> <td>公共下水道事業会計</td> <td>(11)</td> <td>農業集落排水事業特別会計</td> <td>(14)</td> <td>高崎市・安中市消防組合</td> <td>(23)</td> <td>高崎市都市整備公社</td> <td colspan="2"></td> </tr> <tr> <td>(3)</td> <td>土地取得事業特別会計</td> <td>(6)</td> <td>後期高齢者医療特別会計</td> <td></td> <td></td> <td>(12)</td> <td>牛伏ドリームセンター事業特別会計</td> <td>(15)</td> <td>群馬県市町村会館管理組合</td> <td>(24)</td> <td>ラジオ高崎</td> <td colspan="2"></td> </tr> <tr> <td></td> <td></td> <td>(7)</td> <td>駐車場事業特別会計</td> <td></td> <td></td> <td></td> <td></td> <td>(16)</td> <td>群馬県市町村総合事務組合</td> <td>(25)</td> <td>高崎環境保全体</td> <td colspan="2"></td> </tr> <tr> <td></td> <td></td> <td></td> <td></td> <td></td> <td></td> <td></td> <td></td> <td>(17)</td> <td>群馬県後期高齢者医療広域連合(一般会計)</td> <td>(26)</td> <td>高崎市総合卸売市場</td> <td colspan="2"></td> </tr> <tr> <td></td> <td></td> <td></td> <td></td> <td></td> <td></td> <td></td> <td></td> <td>(18)</td> <td>群馬県後期高齢者医療広域連合(事業会計)</td> <td>(27)</td> <td>高崎市文化スポーツ振興財団</td> <td colspan="2"></td> </tr> <tr> <td></td> <td></td> <td></td> <td></td> <td></td> <td></td> <td></td> <td></td> <td>(19)</td> <td>多野藤岡広域市町村圏振興整備組合</td> <td>(28)</td> <td>新高崎リバーパーク</td> <td colspan="2"></td> </tr> <tr> <td></td> <td></td> <td></td> <td></td> <td></td> <td></td> <td></td> <td></td> <td>(20)</td> <td>多野藤岡医療事務市町村組合(病院事業会計)</td> <td>(29)</td> <td>高崎情報サービス</td> <td colspan="2"></td> </tr> <tr> <td></td> <td></td> <td></td> <td></td> <td></td> <td></td> <td></td> <td></td> <td>(21)</td> <td>多野藤岡医療事務市町村組合(老健施設会計)</td> <td>(30)</td> <td>倉瀬ふるさと公社</td> <td colspan="2"></td> </tr> <tr> <td></td> <td></td> <td></td> <td></td> <td></td> <td></td> <td></td> <td></td> <td></td> <td></td> <td>(31)</td> <td>相間川温泉</td> <td colspan="2"></td> </tr> </tbody> </table>														一般会計等の一覧	事業会計の一覧	公営企業(法適)の一覧	公営企業(法非適)の一覧	関係する一部事務組合等一覧	地方公社・第三セクター等一覧	項番	会計名	項番	会計名	項番	組合等名	項番	団体名	(※3)						(1)	一般会計	(4)	国民健康保険事業特別会計	(8)	水道事業会計	(10)	簡易水道事業等特別会計	(13)	高崎工業団地造成組合	(22)	高崎市土地開発公社			(2)	母子寡婦福祉資金貸付事業特別会計	(5)	介護保険特別会計	(9)	公共下水道事業会計	(11)	農業集落排水事業特別会計	(14)	高崎市・安中市消防組合	(23)	高崎市都市整備公社			(3)	土地取得事業特別会計	(6)	後期高齢者医療特別会計			(12)	牛伏ドリームセンター事業特別会計	(15)	群馬県市町村会館管理組合	(24)	ラジオ高崎					(7)	駐車場事業特別会計					(16)	群馬県市町村総合事務組合	(25)	高崎環境保全体											(17)	群馬県後期高齢者医療広域連合(一般会計)	(26)	高崎市総合卸売市場											(18)	群馬県後期高齢者医療広域連合(事業会計)	(27)	高崎市文化スポーツ振興財団											(19)	多野藤岡広域市町村圏振興整備組合	(28)	新高崎リバーパーク											(20)	多野藤岡医療事務市町村組合(病院事業会計)	(29)	高崎情報サービス											(21)	多野藤岡医療事務市町村組合(老健施設会計)	(30)	倉瀬ふるさと公社													(31)	相間川温泉		
一般会計等の一覧	事業会計の一覧	公営企業(法適)の一覧	公営企業(法非適)の一覧	関係する一部事務組合等一覧	地方公社・第三セクター等一覧																																																																																																																																																																								
項番	会計名	項番	会計名	項番	組合等名	項番	団体名	(※3)																																																																																																																																																																					
(1)	一般会計	(4)	国民健康保険事業特別会計	(8)	水道事業会計	(10)	簡易水道事業等特別会計	(13)	高崎工業団地造成組合	(22)	高崎市土地開発公社																																																																																																																																																																		
(2)	母子寡婦福祉資金貸付事業特別会計	(5)	介護保険特別会計	(9)	公共下水道事業会計	(11)	農業集落排水事業特別会計	(14)	高崎市・安中市消防組合	(23)	高崎市都市整備公社																																																																																																																																																																		
(3)	土地取得事業特別会計	(6)	後期高齢者医療特別会計			(12)	牛伏ドリームセンター事業特別会計	(15)	群馬県市町村会館管理組合	(24)	ラジオ高崎																																																																																																																																																																		
		(7)	駐車場事業特別会計					(16)	群馬県市町村総合事務組合	(25)	高崎環境保全体																																																																																																																																																																		
								(17)	群馬県後期高齢者医療広域連合(一般会計)	(26)	高崎市総合卸売市場																																																																																																																																																																		
								(18)	群馬県後期高齢者医療広域連合(事業会計)	(27)	高崎市文化スポーツ振興財団																																																																																																																																																																		
								(19)	多野藤岡広域市町村圏振興整備組合	(28)	新高崎リバーパーク																																																																																																																																																																		
								(20)	多野藤岡医療事務市町村組合(病院事業会計)	(29)	高崎情報サービス																																																																																																																																																																		
								(21)	多野藤岡医療事務市町村組合(老健施設会計)	(30)	倉瀬ふるさと公社																																																																																																																																																																		
										(31)	相間川温泉																																																																																																																																																																		

(注釈) ※1: 経常収支比率の()内の数値は、「減収補填債(特別分)」及び「臨時財政対策債」を除いて算出したものである。
 ※2: 各会計の一覧は主な会計(10会計まで)を記載している。
 ※3: 地方公共団体が損失補填等を行っている出資法人で、健全化法の算出対象となっている団体については、「地方公社・第三セクター等」の団体名に○印を付与している。
 ※4: 資金不足比率欄には、資金が不足している会計のみ記載している。
 ※5: 産業構造の比率は、分母を就業人口総数とし、平成22年国調は分類不能の産業を除き、平成17年国調は分類不能の産業を含んでいる。
 ※6: 住民基本台帳関係年報の調査基準日変更に伴い、平成25年度の住民基本台帳人口については、平成26年1月1日現在の住民基本台帳に記載されている人口を記載している。

(1) 普通会計の状況（市町村）

歳入の状況（単位 千円・%）				地方税の状況（単位 千円・%）				
区分	決算額	構成比	経常一般財源等	構成比	区分	収入済額	構成比	超過課税分
地方税	58,298,810	36.8	55,413,484	71.7	普通税	53,026,963	91.0	1,002,494
地方譲与税	1,260,114	0.8	1,260,114	1.6	法定普通税	53,026,963	91.0	1,002,494
利子割交付金	127,403	0.1	127,403	0.2	市町村民税	25,457,069	43.7	1,002,494
配当割交付金	189,258	0.1	189,258	0.2	個人均等割	515,450	0.9	-
株式等譲渡所得割交付金	300,552	0.2	300,552	0.4	所得割	18,884,282	32.4	-
地方消費税交付金	3,565,325	2.3	3,565,325	4.6	法人均等割	1,489,756	2.6	252,430
ゴルフ場利用税交付金	150,462	0.1	150,462	0.2	法人税割	4,567,581	7.8	750,064
特別地方消費税交付金	-	-	-	-	固定資産税	24,133,646	41.4	-
自動車取得税交付金	384,179	0.2	384,179	0.5	うち純固定資産税	23,981,421	41.1	-
軽油引取税交付金	-	-	-	-	軽自動車税	647,974	1.1	-
地方特例交付金	240,238	0.2	240,238	0.3	市町村たばこ税	2,788,274	4.8	-
地方交付税	17,257,045	10.9	14,901,654	19.3	鉱産税	-	-	-
普通交付税	14,901,654	9.4	14,901,654	19.3	特別土地保有税	-	-	-
特別交付税	2,355,351	1.5	-	-	法定外普通税	-	-	-
震災復興特別交付税	40	0.0	-	-	目的税	5,271,847	9.0	-
（一般財源計）	81,773,386	51.7	76,532,669	99.0	法定目的税	5,271,847	9.0	-
交通安全対策特別交付金	95,890	0.1	95,890	0.1	入湯税	34,663	0.1	-
分担金・負担金	1,432,310	0.9	145	0.0	事業所税	2,351,858	4.0	-
使用料	1,938,173	1.2	155,110	0.2	都市計画税	2,885,326	4.9	-
手数料	1,052,507	0.7	-	-	水利地益税等	-	-	-
国庫支出金	16,485,424	10.4	-	-	法定外目的税	-	-	-
国有提供交付金（特別区財調交付金）	41,831	0.0	41,831	0.1	旧法による税	-	-	-
都道府県支出金	8,087,085	5.1	-	-	合計	58,298,810	100.0	1,002,494
財産収入	639,659	0.4	158,529	0.2				
寄附金	341,816	0.2	-	-				
繰入金	5,317,797	3.4	-	-				
繰越金	1,969,723	1.2	-	-				
諸収入	26,872,597	17.0	285,631	0.4				
地方債	12,220,900	7.7	-	-				
うち減収補填債（特例分）	-	-	-	-				
うち臨時財政対策債	7,326,300	4.6	-	-				
歳入合計	158,269,098	100.0	77,269,805	100.0				

区分	平成25年度		平成24年度	
	徴収率 (%)	現・計 (%)	徴収率 (%)	現・計 (%)
合計	98.8	93.5	98.6	92.6
市町村民税	98.7	93.8	98.6	93.3
純固定資産税	98.7	92.4	98.4	91.2

公営事業等への繰出		国民健康保険事業会計の状況	
合計	14,440,165	実質収支	1,192,288
下水道	4,284,364	再差引収支	627,418
駐車場整備	412,464	加入世帯数（世帯）	57,332
上水道	64,042	被保険者数（人）	100,641
観光施設	38,503	被保険者	95
国民健康保険	2,181,336	1人当り	84
その他	7,459,456	保険給付費	254

歳出の状況（単位 千円・%）				
目的別歳出の状況（単位 千円・%）				
区分	決算額（A）	構成比	(A)のうち普通建設事業費	(A)のうち充当一般財源等
議会費	709,650	0.5	-	709,650
総務費	13,349,576	8.8	1,362,595	10,887,535
民生費	46,649,769	30.6	1,294,707	24,859,005
衛生費	8,809,766	5.8	1,112,754	7,472,547
労働費	266,816	0.2	6,843	121,257
農林水産業費	2,500,255	1.6	470,996	1,380,106
商工費	25,201,288	16.5	1,199,241	3,311,747
土木費	19,345,211	12.7	8,119,098	13,891,241
消防費	3,976,218	2.6	45,652	3,967,383
教育費	18,063,959	11.9	5,168,592	12,585,838
災害復旧費	81,450	0.1	-	80,117
公債費	13,352,239	8.8	-	12,853,626
諸支出費	-	-	-	-
前年度繰上充用金	-	-	-	-
歳出合計	152,306,197	100.0	18,780,478	92,120,052

性質別歳出の状況（単位 千円・%）					
区分	決算額	構成比	充当一般財源等	経常経費充当一般財源等	経常収支比率
義務的経費計	61,691,523	40.5	41,319,249	41,110,746	48.6
人件費	19,762,386	13.0	18,254,412	18,059,470	21.3
うち職員給	12,033,897	7.9	10,615,459	-	-
扶助費	28,576,898	18.8	10,211,211	10,197,650	12.1
公債費	13,352,239	8.8	12,853,626	12,853,626	15.2
元利償還金	13,350,967	8.8	12,852,354	12,852,354	15.2
内 うち元金	11,479,114	7.5	11,045,088	11,045,088	13.1
内 うち利子	1,871,853	1.2	1,807,266	1,807,266	2.1
一時借入金利子	1,272	0.0	1,272	1,272	0.0
その他の経費	71,752,746	47.1	41,416,267	34,442,696	40.7
物件費	17,194,757	11.3	13,280,361	12,904,248	15.3
維持補修費	1,464,889	1.0	887,759	749,045	0.9
補助費等	16,500,666	10.8	15,576,380	12,841,566	15.2
うち一部事務組合負担金	3,684,667	2.4	3,674,553	3,661,240	4.3
繰出金	10,165,532	6.7	8,652,558	7,912,355	9.4
積立金	3,483,003	2.3	2,962,841	-	-
投資・出資金・貸付金	22,943,899	15.1	56,368	35,482	0.0
前年度繰上充用金	-	-	-	-	-
投資的経費計	18,861,928	12.4	9,384,536	-	-
うち人件費	645,479	0.4	629,490	-	-
普通建設事業費	18,780,478	12.3	9,304,419	-	-
うち補助	3,667,186	2.4	444,617	-	-
うち単独	14,592,817	9.6	8,354,761	-	-
災害復旧事業費	81,450	0.1	80,117	-	-
失業対策事業費	-	-	-	-	-
歳出合計	152,306,197	100.0	92,120,052	-	-

（注釈）
普通建設事業費の補助事業費には受託事業費のうちの補助事業費を含み、
単独事業費には同級他団体施行事業負担金及び受託事業費のうちの単独事業費を含む。

(2)各会計、関係団体の財政状況及び健全化判断比率（市町村）

平成25年度 群馬県高崎市

一般会計等の財政状況(単位:百万円)

会計名	歳入	歳出	形式収支	実収支	他会計等からの繰入金	地方債現在高	備考
1 一般会計	158,347	152,425	5,922	4,651	5,318	128,307	
2 母子寡婦福祉資金貸付事業特別会計	82	41	41	41	6	47	
3 土地取得事業特別会計	853	853	0	0	853	4,216	
4							
5							
6							
7							
8							
9							
10							
11							
12							
13							
14							
15							
16							
17							
18							
19							
20							
21							
22							
23							
24							
25							
26							
27							
28							
29							
30							
31							
32							
33							
34							
35							
36							
37							
38							
39							
40							
41							
42							
43							
44							
45							
46							
47							
48							
49							
50							
51							
52							
53							
54							
55							
56							
57							
58							
59							
60							
61							
62							
63							
64							
65							
66							
67							
68							
69							
70							
71							
72							
73							
74							
75							
76							
77							
78							
79							
80							
81							
82							
83							
84							
85							
86							
87							
88							
89							
90							
91							
92							
93							
94							
95							
96							
97							
98							
99							
100							
101							
102							
103							
104							
105							
106							
107							
108							
109							
110							
111							
112							
113							
114							
115							
116							
117							
118							
119							
120							
121							
122							
123							
124							
125							
126							
127							
128							
129							
130							
131							
132							
133							
134							
135							
136							
137							
138							
139							
140							
141							
142							
143							
144							
145							
146							
147							
148							
149							
150							
151							
152							
153							
154							
155							
156							
157							
158							
159							
160							
161							
162							
163							
164							
165							
166							
167							
168							
169							
170							
171							
172							
173							
174							
175							
176							
177							
178							
179							
180							
181							
182							
183							
184							
185							
186							
187							
188							
189							
190							
191							
192							
193							
194							
195							
196							
197							
198							
199							
200							
201							
202							
203							
204							
205							
206							
207							
208							
209							
210							
211							
212							
213							
214							
215							
216							
217							
218							
219							
220							
221							
222							
223							
224							
225							
226							
227							
228							
229							
230							
231							
232							
233							
234							
235							
236							
237							
238							

(3)市町村財政比較分析表(普通会計決算)

平成25年度

群馬県高崎市

人口	375,229	人(H26.1.1現在)	実質赤字比率	-	%
うち日本人	371,194	人(H26.1.1現在)	連結実質赤字比率	-	%
面積	459.41	km ²	実質公債費比率	7.7	%
歳入総額	158,269,098	千円	将来負担比率	36.6	%
歳出総額	152,306,197	千円	市町村類型	H21 特例市 H22 特例市 H23 中核市	
実質収支	4,692,160	千円	(年度毎)	H24 中核市 H25 中核市	
標準財政規模	82,830,608	千円			

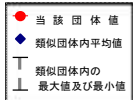

※市町村類型とは、人口および産業構造等により全国の市町村を35のグループに分類したものである。当該団体と同じグループに属する団体を類似団体と言う。
 ※平成26年度中に市町村合併した団体で、合併前の団体ごとの決算に基づく実質公債費比率及び将来負担比率を算出していない団体については、グラフを表記しない。
 ※充当可能財源等が将来負担額を上回っている団体については、将来負担比率のグラフを表記しない。
 ※類似団体内平均値は、充当可能財源等が将来負担額を上回っている団体を含めた加重平均であるため、最小値を下回ることがある。
 ※「人件費・物件費等の状況」の決算額は、人件費、物件費及び維持補修費の合計である。ただし、人件費には事業費支弁人件費を含み、退職金は含まない。
 ※住民基本台帳関係年報の調査基準日変更に伴い、平成25年度の住民基本台帳人口については、平成26年1月1日現在の住民基本台帳に登録されている人口を記載している。

財政力

類似団体内順位 13/42 全国平均 0.49 群馬県平均 0.58

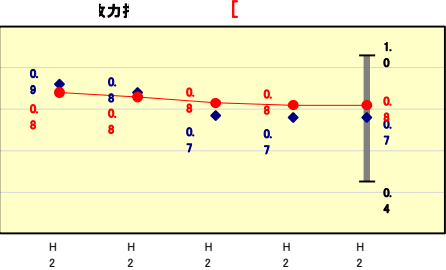

財政力指数の分析欄
 前年度と増減なし。
 類似団体内平均と比べると0.06ポイント高く、比較的良好な数値ではあるが、今後も徹底した事業の見直しや適正な職員配置等による歳出削減、及び市税収入等の確保策の強化、未利用公有地の処分・活用の促進等による歳入確保に取り組み、財政基盤の強化に努める。

財政構造の弾力性

類似団体内順位 20/42 全国平均 90.2 群馬県平均 90.7

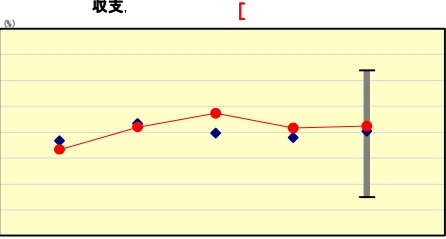

経常収支比率の分析欄
 前年度と比べ、0.2ポイントの減少。
 要因は、特例給与減額により人件費は減であるが、自立支援給付費や介護保険特別会計繰出金が増のため経常経費が増えた(分子)、法人市民税の減より臨時財政対策債が増により、経常一般財源収入額が増えた(分母)ためである。
 類似団体内平均と比べると0.6ポイント高く、比較的良好な数値ではあるが、社会保障費の増加が今後も見込まれることから、より一層の歳入

人件費・物件費等の状況

類似団体内順位 25/42 全国平均 116,288 群馬県平均 113,900

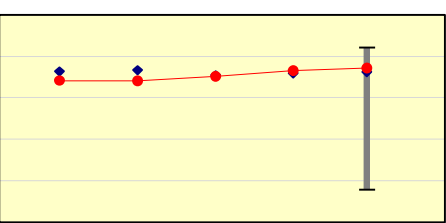

人口1人当たり人件費・物件費等決算額の分析欄
 前年度と比べ、1,915円の向上。
 要因は、物件費の削減(△約5,800万円)及び特例給与減額による人件費の削減(△約6億円)によるものと考えられる。
 類似団体内平均と比べると2,776円低いが、今後も事業の見直しや適正な職員配置等により、より一層の削減に努める。

将来負担の状況

類似団体内順位 16/42 全国平均 51.0 群馬県平均 35.7

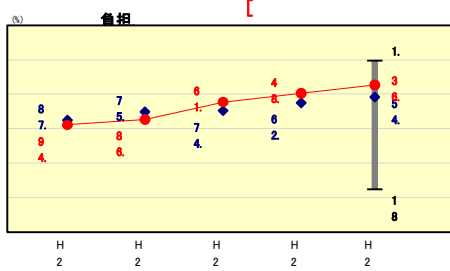

将来負担比率の分析欄
 前年度と比べ12.2ポイントの向上。
 要因は、標準税収入額等の増による標準財政規模(分母)の増加、及び下水道事業の元金残高の減少等による公営企業債等繰入見込額の減等による将来負担額(分子)の減少等が理由と考えられる。
 類似団体内平均と比べると17.8ポイント高く、比較的良好な数値ではあるが、今後も適正な起債発行や定員管理等を行い、将来負担額の更なる改善に努める。

公債費負担の状況

類似団体内順位 18/42 全国平均 8.6 群馬県平均 8.1

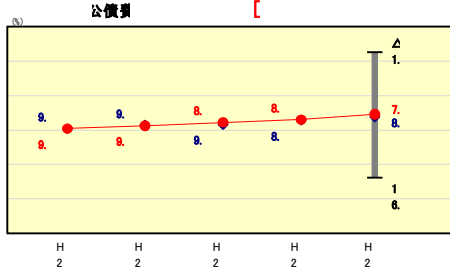

実質公債費比率の分析欄
 前年度と比べ、0.8ポイントの向上。
 要因は、標準税収入額等の増による標準財政規模の増加(分母)と、公営企業債等繰入見込額の減等(分子)によるものと考えられる。
 今後、大型の施設整備事業が予定されており、臨時財政対策債の発行も続く見込みであることから、徹底した事業の見直し等を行い、適正な起債発行に努める。

定員管理の状況

類似団体内順位 9/42 全国平均 6.98 群馬県平均 7.07

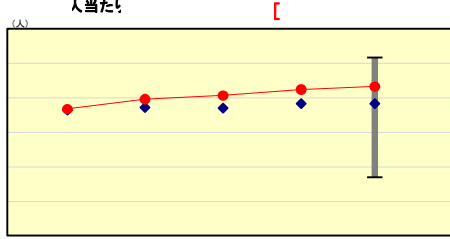

人口千人当たり職員数の分析欄
 前年度と比べ、0.08ポイントの向上。
 組織の統廃合や業務委託の拡大による職員の減員を図ったことによるものとする。
 今後も引き続き、職員数の適正化に努めていく。

給与水準(国との比較)

類似団体内順位 17/42 全国市平均 98.6 全国町村平均 95.6

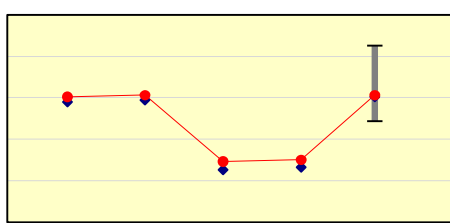

ラスパイレース指数の分析欄
 前年度と比べ、7.8ポイントの減少。
 類似団体平均と同水準である。
 減少の要因は、特例給与減額によるものとする。
 今後も勤務実績を的確に反映させるなど、給与の適正化に努める。

(4)-1 市町村経常経費分析表(普通会計決算)

平成25年度

群馬県高崎市

経常収支比率の分析

人口	375,229	人(H26.1.1現在)	実質赤字比率	-	%
うち日本人	371,194	人(H26.1.1現在)	連結実質赤字比率	-	%
面積	459.41	km ²	実質公債費比率	7.7	%
歳入総額	158,269,098	千円	将来負担比率	36.6	%
歳出総額	152,306,197	千円	市町村類型	H21 特例市 H22 特例市 H23 中核市	
実質収支	4,692,160	千円	(年度毎)	H24 中核市 H25 中核市	
標準財政規模	82,830,608	千円			
地方債現在高	132,523,114	千円			

● 当該団体値
◆ 類似団体内平均値
T 類似団体内の最大値及び最小値

※ 市町村類型とは、人口および産業構造等により全国の市町村を35のグループに分類したものである。当該団体と同じグループに属する団体を類似団体と言う。
※ 住民基本台帳関係年報の調査基準日変更に伴い、平成25年度の住民基本台帳人口については、平成26年1月1日現在の住民基本台帳に登録されている人口を記載している。

人件費

類似団体内順位 11/42 全国平均 23.7 群馬県平均 24.0

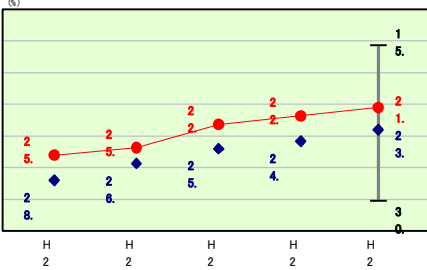

人件費の分析欄
類似団体と比較すると2.1ポイント低い。前年度と比べ0.8ポイント減少しているのは、特別給与減額や組織の統廃合による職員の減員を図ったことによるものと考えられる。今後も引き続き、職員数の適正化に努めていく。

扶助費

類似団体内順位 10/42 全国平均 11.3 群馬県平均 9.9

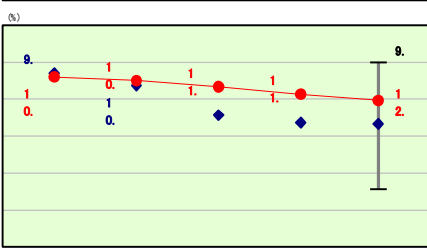

扶助費の分析欄
類似団体と比較すると1.9ポイント低い。前年度と比べ0.5ポイント増加しているのは、自立支援給付費等の増によるものと考えられる。介護給付費等の増額により、扶助費は増加傾向にある。

公債費

類似団体内順位 9/42 全国平均 18.6 群馬県平均 15.4

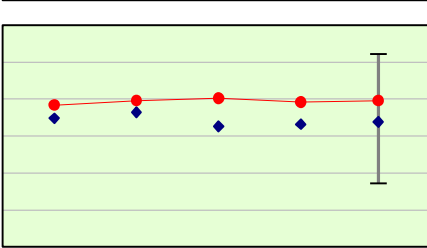

公債費の分析欄
類似団体と比較すると2.9ポイント低い。前年度と比べ0.2ポイント減少しているのはごみ焼却施設等の償還終了によるものと考えられる。今後、大型の施設整備が予定されているため、適正な起債発行に努める。

物件費

類似団体内順位 32/42 全国平均 13.7 群馬県平均 16.3

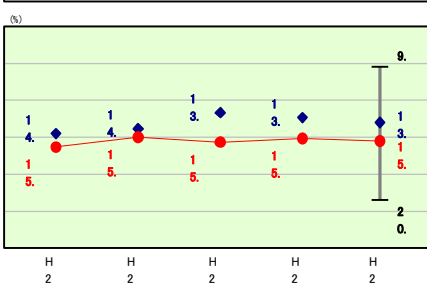

物件費の分析欄
類似団体と比較すると1.5ポイント高い。前年度と比べると0.2ポイントの増加。臨時財政対策債の増による経常一般財源収入額の増加はあったが(分母)、定期的に発生する端末借上の更新等による増加(分子)が主な要因と考える。今後も引き続き、事務事業コストの縮減等により、物件費の抑制に努めるとともに、より一層の歳入確保に努める。

補助費等

類似団体内順位 42/42 全国平均 10.0 群馬県平均 12.1

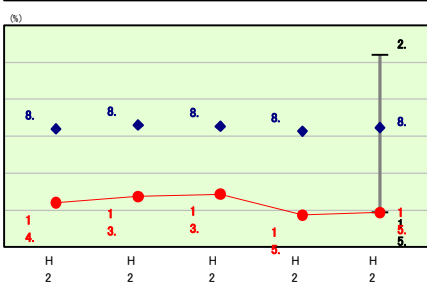

補助費等の分析欄
類似団体と比較すると6.9ポイント高く、補助費等(一部事務組合負担金や各種補助金等)への一般財源充当の割合が比較的大きいと考えられる。前年度と比べると0.2ポイント減少した。消防組合負担金等の減額が主な要因と考える。補助金については、必要性や効果について引き続き検証を行い、適切な補助金執行に努める。

その他

類似団体内順位 9/42 全国平均 12.9 群馬県平均 13.0

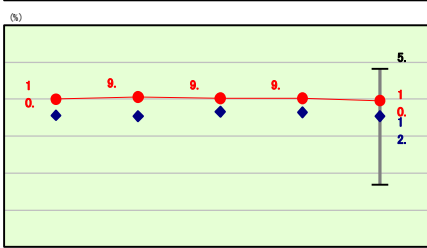

その他の分析欄
類似団体と比較すると2.1ポイント低い。前年度と比べ0.3ポイント増加した。特別会計への繰出金が増加していることが主な要因である。

公債費以外

類似団体内順位 29/42 全国平均 71.6 群馬県平均 75.3

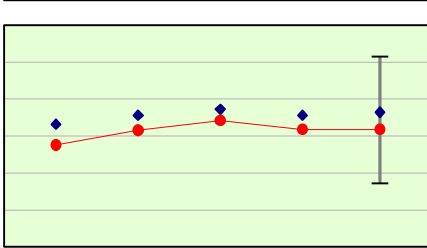

公債費以外の分析欄
類似団体と比較すると2.3ポイント高い。前年度と増減なし。扶助費が今後増加していくことが見込まれる中、「徹底した事業費の削減」、「重点事業の積極的な推進」、「人件費の圧縮」の3つの柱を基本方針とし、人件費や物件費、補助費等の更なる抑制に努める。

(4)-2 市町村経常経費分析表(普通会計決算)

平成25年度

群馬県高崎市

人件費及び人件費に準ずる費用の分析

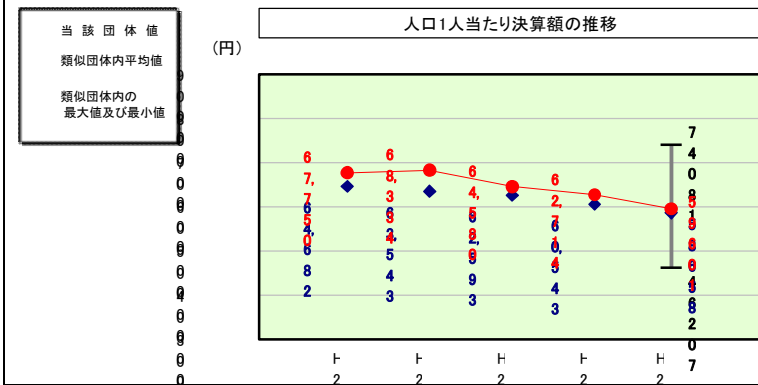

(注) 住民基本台帳関係年報の調査基準日変更に伴い、平成25年度の住民基本台帳人口については、平成26年1月1日現在の住民基本台帳に記載されている人口を記載している。

人件費及び人件費に準ずる費用

	当該団体決算額 (千円)	人口1人当たり決算額		
		当該団体 (円)	類似団体平均 (円)	対比 (%)
人件費	19,762,386	52,668	57,075	▲ 7.7
賃金(物件費)	765,006	2,039	2,378	▲ 14.3
一部事務組合負担金(補助費等)	2,589,971	6,902	1,348	▲ 412.0
公営企業(法適)等に対する繰出し(補助費等)	17,316	46	648	▲ 92.9
公営企業(法適)等に対する繰出し(投資及び出資金・貸付金)	-	-	21	-
公営企業(法非適)等に対する繰出し(繰出金)	679,679	1,811	1,701	6.5
事業費支弁に係る職員の人件費(投資的経費)	645,479	1,720	1,326	29.7
▲退職金	▲ 2,095,951	▲ 5,586	▲ 5,838	▲ 4.3
合計	22,363,886	59,601	58,658	1.6

参考

	当該団体	類似団体平均	対比(差引)
人口1,000人当たり職員数(人)	5.68	6.17	▲ 0.49
ラスパイレス指数	99.7	99.9	▲ 0.2

公債費及び公債費に準ずる費用の分析

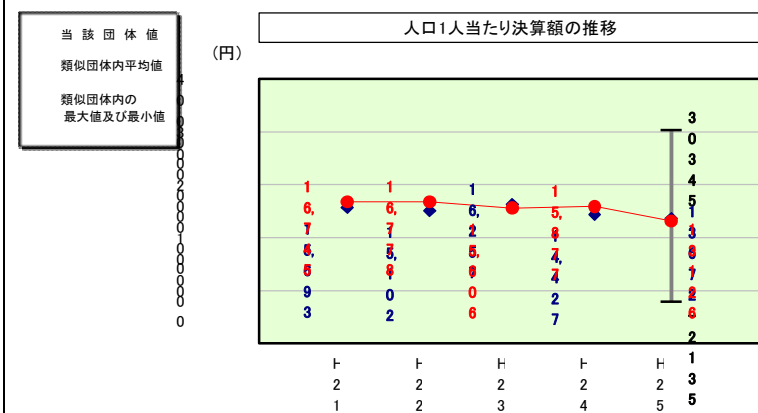

公債費及び公債費に準ずる費用(実質公債費比率の構成要素)

	当該団体決算額 (千円)	人口1人当たり決算額		
		当該団体 (円)	類似団体平均 (円)	対比 (%)
元利償還金の額 (繰上償還額等を除く)	13,350,967	35,581	40,803	▲ 12.8
積立不足額を考慮して算定した額	-	-	-	-
満期一括償還地方債の一年当たりの元金償還金に相当するもの (年度割相当額)	-	-	114	-
公営企業に要する経費の財源とする地方債の償還の財源に 充てたと認められる繰入金	3,399,512	9,060	10,245	▲ 11.6
一部事務組合等の起こした地方債に充てたと認められる 補助金又は負担金	209,780	559	436	28.2
公債費に準ずる債務負担行為に係るもの	-	-	818	-
一時借入金利子 (同一団体における会計間の現金運用に係る利子は除く)	-	-	5	-
▲特定財源の額	▲ 2,033,366	▲ 5,419	▲ 8,579	▲ 36.8
▲地方債に係る元利償還金及び準元利償還金に要する経費として 普通交付税の額の算定に用いる基準財政需要額に算入された額	▲ 10,001,671	▲ 26,655	▲ 30,169	▲ 11.6
合計	4,925,222	13,126	13,672	▲ 4.0

※平成26年度中に市町村合併した団体で、合併前の団体ごとの決算に基づく実質公債費比率を算出していない団体については、グラフを表記しない。

(参考) 普通建設事業費の分析

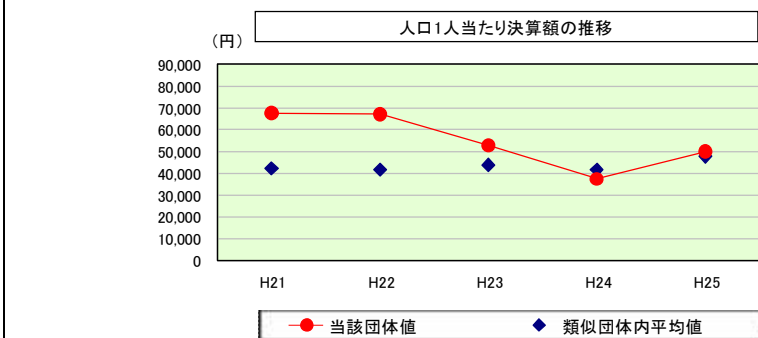

普通建設事業費

	当該団体決算額 (千円)	人口1人当たり決算額				
		当該団体(円)	増減率(%) (A)	類似団体平均(円)	増減率(%) (B)	(A)-(B)
H21	25,051,652	67,652	3.0	42,247	7.8	▲ 4.8
うち単独分	17,812,701	48,103	8.1	25,497	3.7	4.4
H22	24,877,551	67,107	▲ 0.8	41,739	▲ 1.2	0.4
うち単独分	16,598,086	44,773	▲ 6.9	24,625	▲ 3.4	▲ 3.5
H23	19,565,318	52,768	▲ 21.4	43,858	5.1	▲ 26.5
うち単独分	14,991,020	40,431	▲ 9.7	23,714	▲ 3.7	▲ 6.0
H24	14,039,711	37,474	▲ 29.0	41,705	▲ 4.9	▲ 24.1
うち単独分	10,789,144	28,798	▲ 28.8	22,742	▲ 4.1	▲ 24.7
H25	18,780,478	50,051	33.6	47,677	14.3	19.3
うち単独分	14,592,817	38,890	35.0	23,360	2.7	32.3
過去5年間平均	20,462,942	55,010	▲ 2.9	43,445	4.2	▲ 7.1
うち単独分	14,956,754	40,199	▲ 0.5	23,988	▲ 1.0	0.5

(5) 実質収支比率等に係る経年分析（市町村）

平成25年度

群馬県高崎市

標準財政規模比（%）

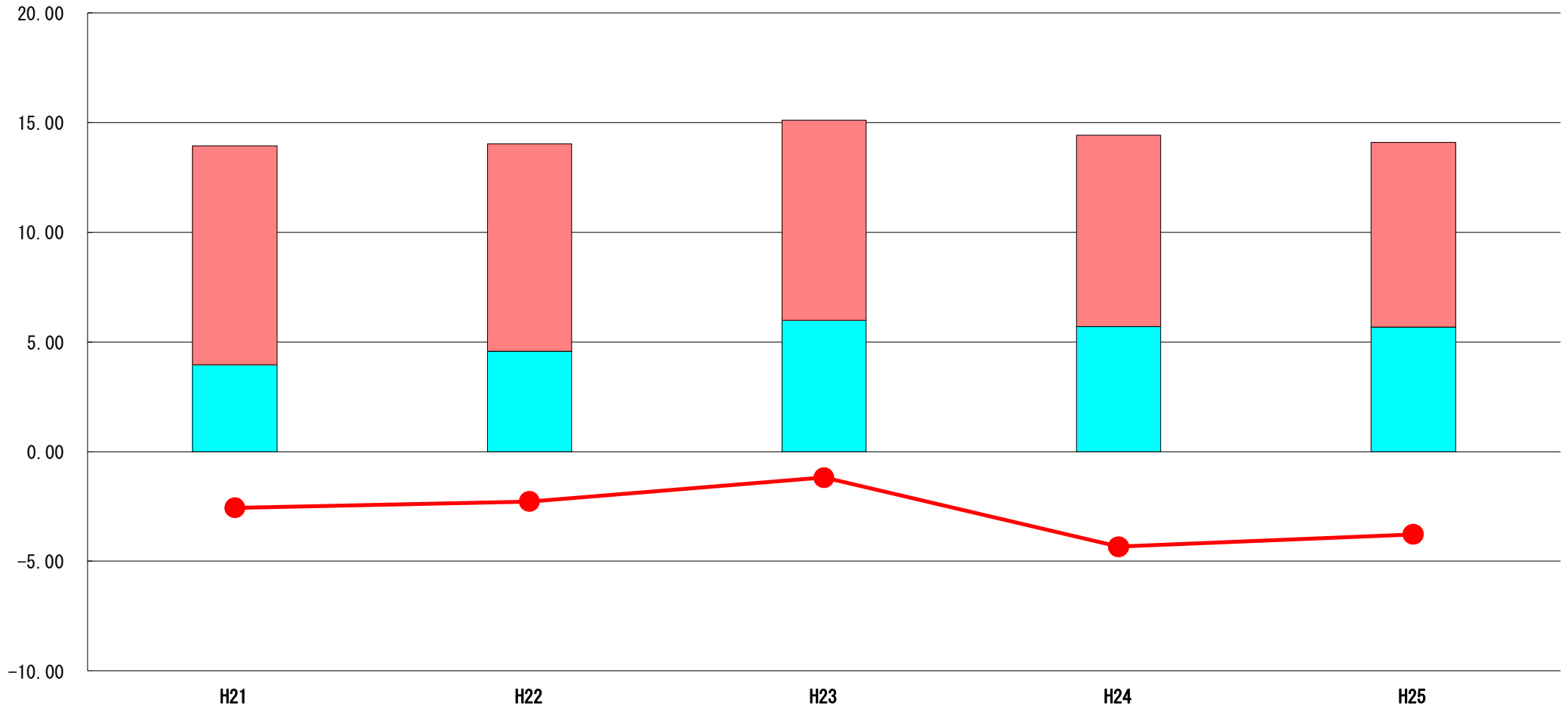

標準財政規模比（%）

区分	年度	H21	H22	H23	H24	H25
財政調整基金残高		9.98	9.46	9.12	8.73	8.43
実質収支額		3.97	4.57	5.99	5.70	5.66
実質単年度収支		▲ 2.57	▲ 2.28	▲ 1.19	▲ 4.34	▲ 3.77

分析欄

前年度と比べ標準財政規模（分母）が増加しているため、すべての値が減少している。財政の安定化を図るため、予算編成における財政調整基金繰入額について、抑制していくよう努める。

実質収支比率については、標準的な率の範囲と考えられる。

実質単年度収支については、平成25年度の単年度収支は黒字となったため、前年度と比べ0.57ポイント高くなっている。

安定した財政運営を行うため、今後も引き続き財源確保に努める。

(6) 連結実質赤字比率に係る赤字・黒字の構成分析（市町村）

平成25年度

群馬県高崎市

標準財政規模比（%）

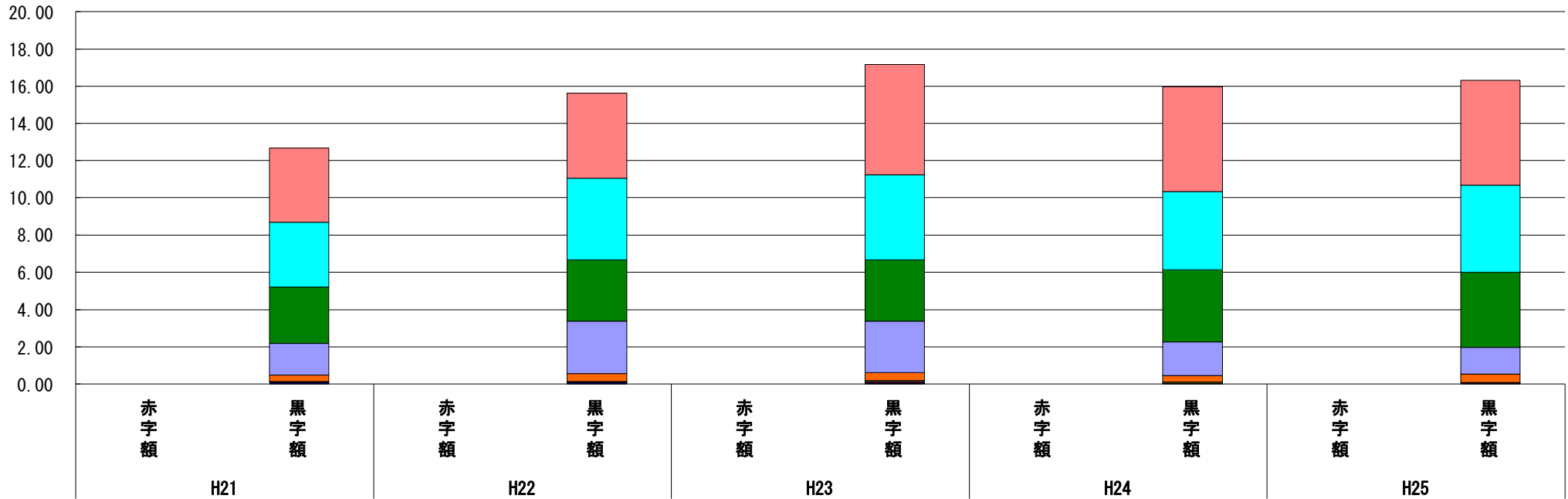

標準財政規模比（%）

会計	年度	H21	H22	H23	H24	H25
一般会計		3.97	4.57	5.91	5.64	5.62
水道事業会計		3.49	4.38	4.57	4.17	4.68
公共下水道事業会計		3.03	3.30	3.28	3.90	4.04
国民健康保険事業特別会計		1.69	2.81	2.78	1.81	1.44
介護保険特別会計		0.35	0.41	0.42	0.32	0.43
母子寡婦福祉資金貸付事業特別会計		-	-	0.07	0.05	0.05
後期高齢者医療特別会計		0.03	0.04	0.06	0.04	0.04
簡易水道事業等特別会計		0.02	0.03	0.03	0.01	0.00
その他会計（赤字）		-	-	-	-	-
その他会計（黒字）		0.08	0.07	0.03	0.01	0.00

分析欄

一般会計においては、前年度と比べ0.02ポイント黒字額比率が減少しているが、全ての会計において、黒字である。前年度とほぼ同じである要因は、新体育館建設、県道整備工事等の大型の投資的事業により歳出が増加したが、補助金や市債による歳入も増えているためと考えられる。将来的には、地方交付税の合併算定替の終了や、大型の投資的事業が予定されていることから、より一層の安定した財政運営に努める。

※平成26年度中に市町村合併した団体で、合併前の団体ごとの決算に基づく連結実質赤字比率を算出していない団体については、グラフを表記しない。

(7) 実質公債費比率（分子）の構造（市町村）

平成25年度

群馬県高崎市

(百万円)

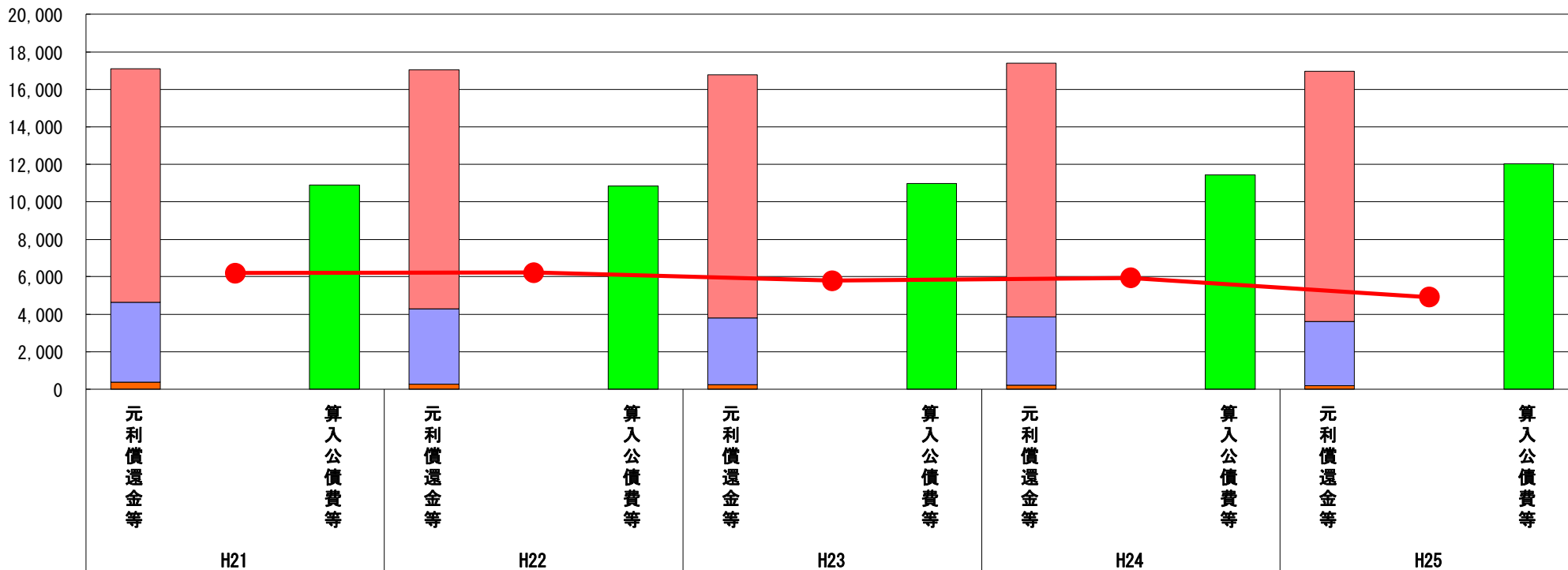

(百万円)

分子の構造		年度	H21	H22	H23	H24	H25
元利償還金等(A)	元利償還金		12,456	12,753	12,963	13,523	13,351
	減債基金積立不足算定額		-	-	-	-	-
	満期一括償還地方債に係る年度割相当額		-	-	-	-	-
	公営企業債の元利償還金に対する繰入金		4,243	4,041	3,587	3,657	3,400
	組合等が起こした地方債の元利償還金に対する負担金等		389	260	228	213	210
	債務負担行為に基づく支出額		-	-	-	-	-
	一時借入金の利子		6	6	2	1	-
算入公債費等(B)	算入公債費等		10,892	10,841	10,993	11,445	12,034
(A) - (B)	実質公債費比率の分子		6,202	6,219	5,787	5,949	4,927

分析欄

元利償還金はやや減少し、算入公債費も増加したため、一定の抑制が図られていると考えられる。
 今後も、世代間の負担の不均衡が生じないように、適正な起債発行に努める。

※平成26年度中に市町村合併した団体で、合併前の団体ごとの決算に基づく実質公債費比率を算出していない団体については、グラフを表記しない。

(8) 将来負担比率（分子）の構造（市町村）

平成25年度

群馬県高崎市

(百万円)

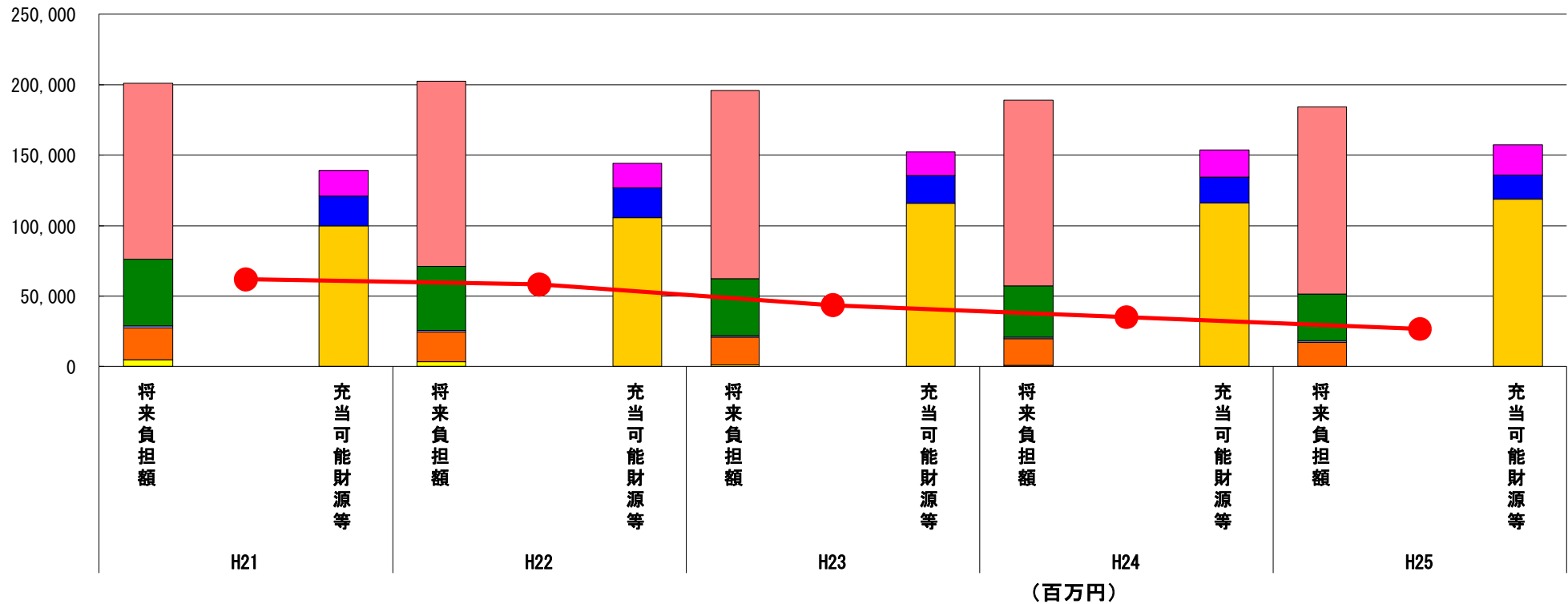

分子の構造		年度	H21	H22	H23	H24	H25
将来負担額 (A)	一般会計等に係る地方債の現在高		124,604	131,613	133,604	131,828	132,570
	債務負担行為に基づく支出予定額		1	1	1	-	-
	公営企業債等繰入見込額		47,537	45,254	40,220	36,269	32,941
	組合等負担等見込額		1,479	1,379	1,299	1,254	1,282
	退職手当負担見込額		22,276	20,868	19,631	18,706	17,061
	設立法人等の負債額等負担見込額		5,154	3,562	1,179	949	326
	連結実質赤字額		-	-	-	-	-
	組合等連結実質赤字額負担見込額		-	-	-	-	-
充当可能財源等 (B)	充当可能基金		18,233	17,328	16,915	19,568	21,650
	充当可能特定歳入		20,951	20,925	19,655	18,217	16,796
	基準財政需要額算入見込額		99,981	105,998	115,748	116,199	119,071
(A) - (B)	将来負担比率の分子		61,885	58,422	43,615	35,022	26,663

分析欄

将来負担比率の分子は、減少傾向にある。前年度比較は、約83億円の減額である。主な要因は、下水道事業の元金残高の減少による繰入見込額の減、職員の減員による退職手当負担見込額の減、土地開発公社の土地処分の進捗による負債額見込額の減、将来負担額が減少したことが考えられる。将来的な財政悪化が生じないように、引き続き安定した財政運営に努める。

※平成26年度中に市町村合併した団体で、合併前の団体ごとの決算に基づく将来負担比率を算出していない団体については、グラフを表記しない。